

## Le diagramme de Gantt

### Conception du Phasage

- [Introduction](#)
- [Gestion des plans](#)
- [Gestion du SIG](#)
- [Gestion des zones et axes](#)
- [Gestion des zones d'impression](#)
- [Gestion des activités](#)
- [Gestion des objets connectés](#)
- [Les pictogrammes mobiles \(nouveau v6\)](#)
- **[Le diagramme de Gantt](#)**
- [Le Live View \(nouveau v6\)](#)

Accessible depuis la fenêtre de Conception du phasage, Phase Manager intègre un **GANTT dynamique** qui permet de créer, modifier et lier entre elles les activités.

Note : pour afficher les propriétés d'une activité depuis le Gantt, il suffit de double-cliquer sur sa barre. Pour supprimer une activité, faire un *clic-droit* → *Supprimer*

### Créer une activité

#### Avec le bouton "Ajouter une activité"

Depuis le panneau Gantt il est très simple de créer une activité en cliquant sur le bouton . La fenêtre vierge des propriétés de la nouvelle activité s'affiche :

[PM-00001] 1

Détail de l'activité **Dates** Zones Liens

Calendrier Calendrier 5 jours 8 heures

Début   :

Fin   :

Durée  Heures  auto

Quantité  m  auto

Rendement   auto

OK Annuler

## Via un clic-droit dans le tableau

Il est également possible de créer une activité directement dans le GANTT :

- **clic-droit > Ajouter une activité**
- tracer un segment correspondant à sa durée

L'avantage de cette méthode est que les dates de début et de fin sont pré-remplies (selon le calendrier par défaut), mais également l'activité hérite de la phase où elle a été positionnée (dans le cas d'un [groupement par phases](#)).

Nom (PM)	Phase (PM) ▼	Début (PM)	Fin (PM)	2018																	
				Novembre			Decembre														
				...	29	30	1	2	3	4	5	6	7	8	9	10	11	12	13	14	15
Phase 1 - Préparation tra...																					
Installations de chantier	Phase 1 - Préparatio...	15/11/201...	16/11/2018 16:00																		
Phase 2 - Voie 1																					
Réalisation Voie 1	Phase 2 - Voie 1	07/12/201...	26/12/2018 16:00																		
Pavage Voie 2	Phase 2 - Voie 1	12/12/201...	27/12/2018 11:55																		
Phase 4 - Rond-Point 2																					
Réalisation Rond-Point 2	Phase 4 - Rond-Poin...	28/12/201...	15/01/2019 16:00																		
Phase 3 - Rond-point																					
Réalisation Rond-Point	Phase 3 - Rond-point	19/12/201...	07/01/2019 11:55																		

## Par duplication d'une activité existante

Il est enfin possible de créer une activité en dupliquant une activité existante :

- la sélectionner
- effectuer un **clic-droit** → **Dupliquer**

La nouvelle activité hérite de toutes les propriétés de l'activité d'origine, hormis les liens.

## Lier des activités et replanifier

### Lier deux activités

#### Graphiquement

Pour lier deux activités directement depuis l'interface graphique, cliquer successivement sur le prédécesseur puis sur le successeur en gardant la touche **CTRL** enfoncée.

Une fois les activités sélectionnées : clic-droit sur l'une des activités > **Créer un lien** > **Lier deux activités**

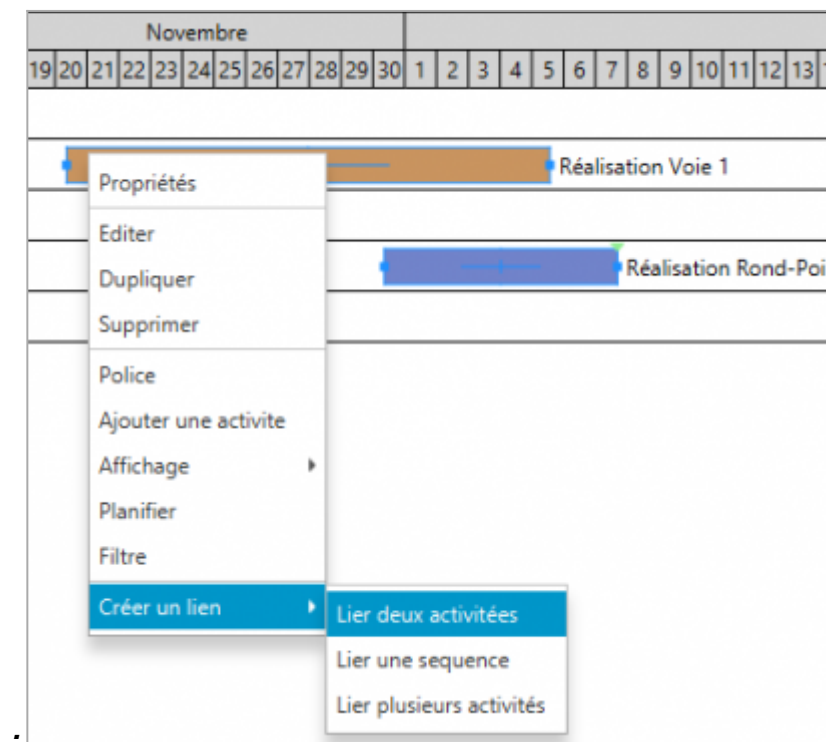

: La fenêtre d'édition des propriétés du lien s'affiche (fenêtre qui peut être affichée en double-cliquant sur un lien) :

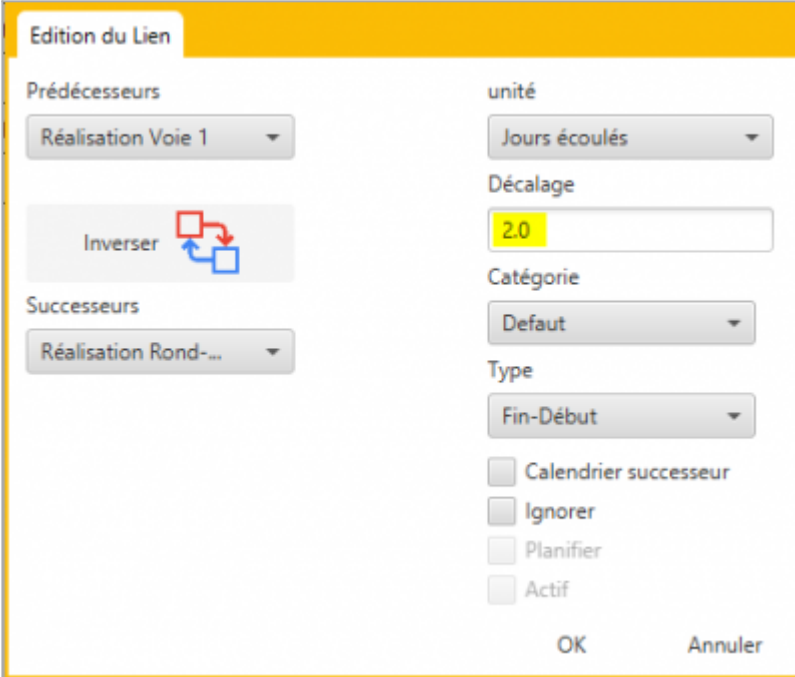

Cette fenêtre permet de spécifier les caractéristiques du lien et notamment son type (Fin-Début, Début-Début...), et s'il doit utiliser le calendrier du successeur.  
ans l'exemple ci-dessus on a spécifié un décalage de 2 jours écoulés.

A noter : le bouton  permet de permuter prédécesseur et successeur !

Après avoir cliqué sur OK, on note que le lien est représenté en pointillé :

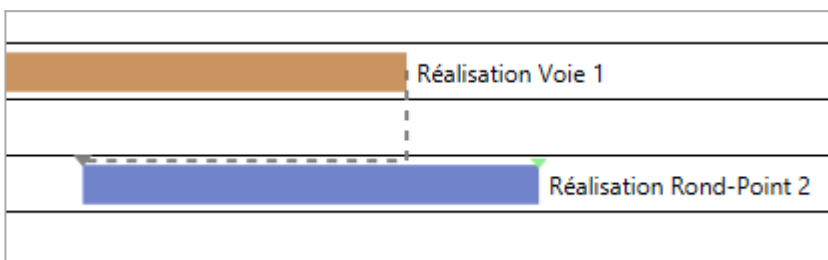

Cela signifie qu'il doit être replanifié. Cliquer sur le bouton  : le lien est désormais affiché en trait plein, le décalage a été pris en compte :

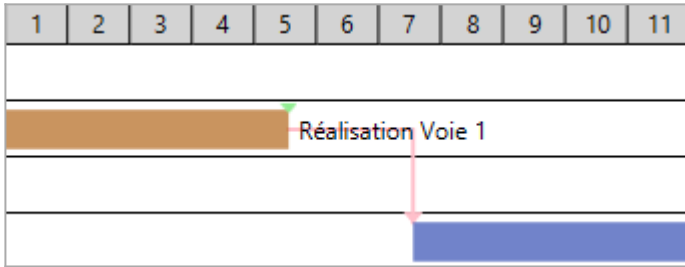

### Via l'interface de l'activité

Il est également possible de créer un lien depuis la fenêtre de propriétés d'une activité, en se rendant dans l'onglet **Liens**. On pourra alors renseigner les Prédécesseurs et Successeurs de cette activité.

Par exemple ici, on va créer un lien Fin-Début entre l'activité sélectionnée et l'activité "Pavage Voie 2" qui sera son successeur avec un lien Fin-Début :

**Prédécesseurs**

Activités	Type	Décalage	unité	Calendrier successeur	Ignorer	Actif	Planifier	
Aucun contenu dans la table								

**Successeurs**

Activités	Type	Décalage	unité	Calendrier successeur	Ignorer	Actif	Planifier	Catég
Réalisation Rond-Point 2	Fin-Début	2.0	Jours écoulés	<input type="checkbox"/>	<input type="checkbox"/>	<input checked="" type="checkbox"/>	<input checked="" type="checkbox"/>	De...
[dropdown]	Fin-Début	0.0	Jours écoulés	<input type="checkbox"/>	<input checked="" type="checkbox"/>	<input type="checkbox"/>	<input type="checkbox"/>	De...

Installation de chantier  
Pavage Voie 2  
Réalisation Rond-Point

### Créer une séquence

Pour créer une séquence de liens, sélectionner successivement les activités qui compose la séquence (en gardant la touche **CTRL** appuyée) puis effectuer un **clic-droit** → **Lier une séquence** :

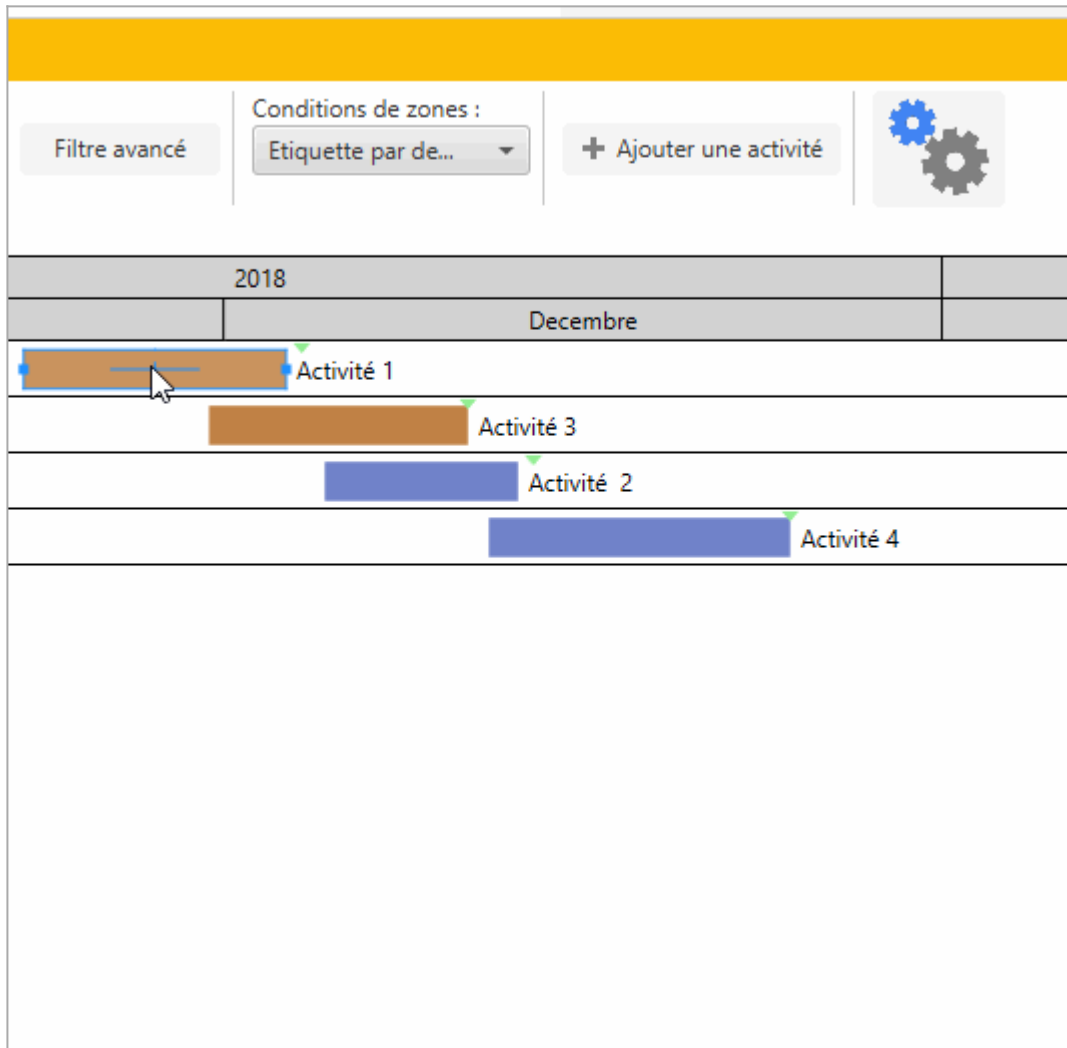

## Relier une activité à plusieurs activités

Il est également possible de créer un lien 1 vers N activités : on peut ajouter plusieurs activités comme prédécesseurs ou successeurs [via l'interface de l'activité](#), mais il est également possible de sélectionner graphiquement cette activité, puis toutes les activités auxquelles elle sera reliée, en gardant la touche **CTRL** appuyée. Ensuite on fera un clic-droit > **Créer un lien** > **Lier plusieurs activités**

Par exemple ci-dessous on crée un lien Début-Fin entre l'activité "Inauguration" et trois activités antérieures, avec un décalage de 2 jours :

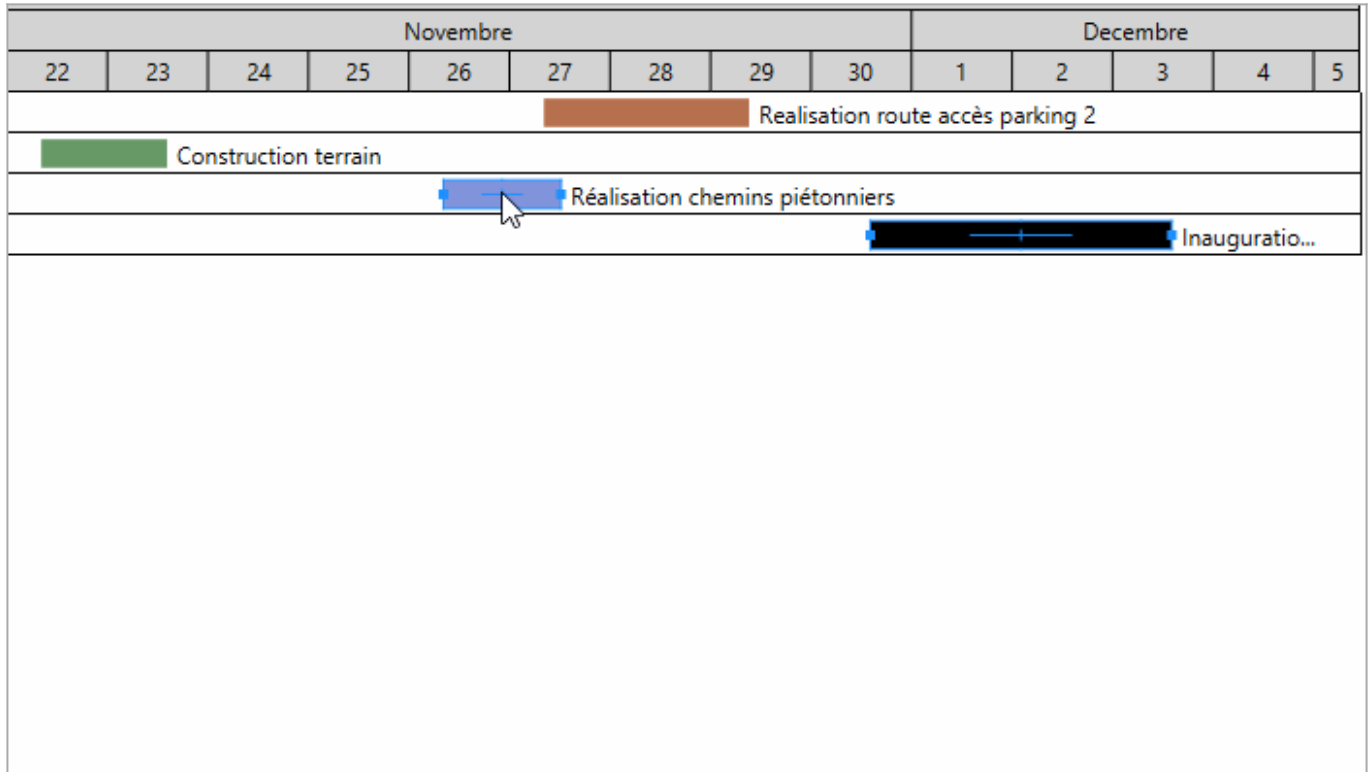

## Afficher les marges et le chemin critique

### Paramétrer le tableau du Gantt

Pour accéder au paramétrage des colonnes du Gantt, penser à double-cliquer sur le Gantt.

### Grouper des activités

Pour grouper les activités, double-cliquez sur le Gantt puis faire un clic-droit dans l'en-tête des colonnes puis cliquer sur **Groupement** :

	ID (PM)
Signali	3721
Signali	2377
Signali	2769
Signali	2461
Signali	3441
Services, enrobages et remblayages des fo...	10291

Dans la fenêtre qui s'affiche choisir les niveaux de groupements successifs souhaités, puis cliquer sur OK.

Par exemple ici nous choisissons de grouper les activités par Phase :

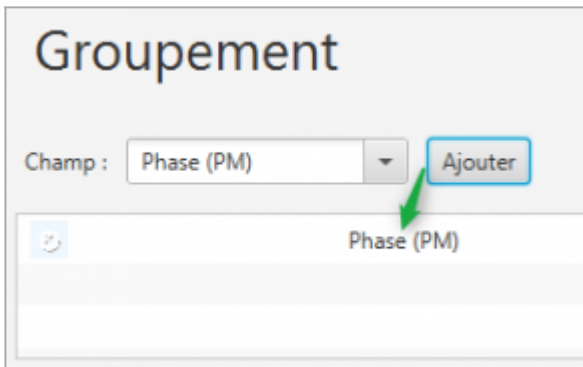

Pour mieux mettre en évidence les niveaux de groupements, il sera possible d'ajouter des couleurs en effectuant un clic-droit sur les en-têtes de colonnes puis **Gestion des couleurs pour chaque niveau** . On définira les couleurs de chaque niveau successif de groupement :

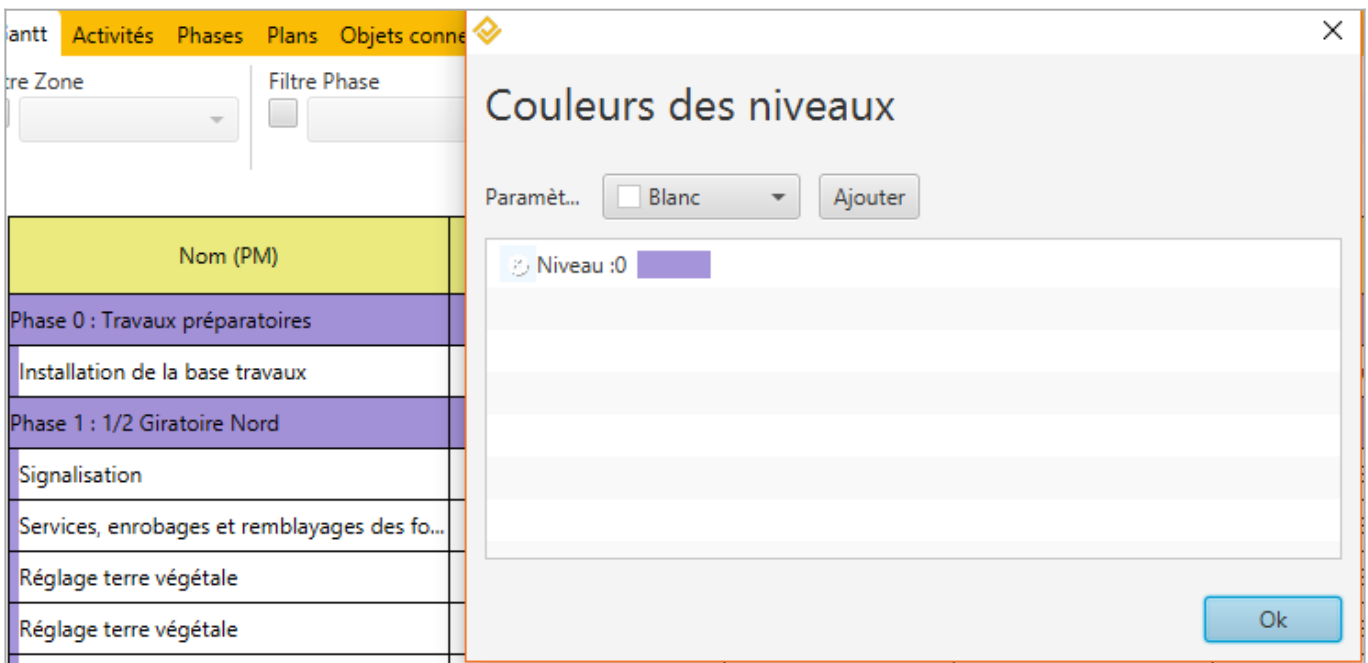

## Filtrer des activités

Les outils de filtrage sont situés juste au-dessus du Gantt. Il y a trois type de filtres :

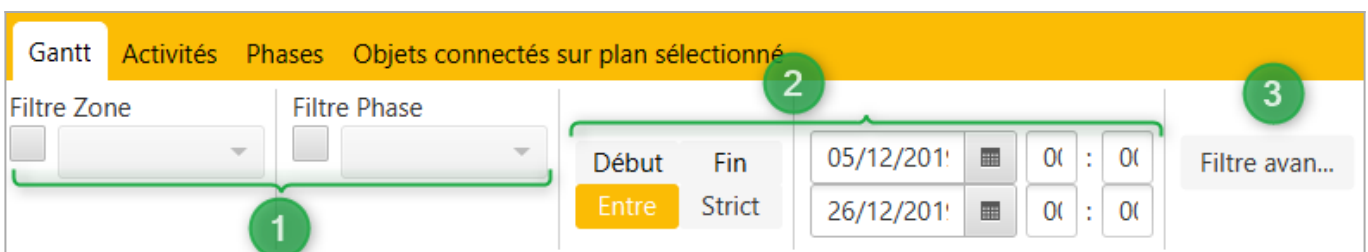



**(1) Filtres simples :** Filtre Zone et Filtre Phase permettent d'afficher uniquement les activités correspondantes à une Zone et/ou Phase. **(2) Filtres sur dates :** ils permettent d'afficher les activités :

- 'Début' : ayant une date de début précise
- 'Fin' : ayant une date de fin précise
- 'Entre' : présentes en totalité ou partie dans une plage de temps donnée
- 'Strict' : incluse en totalité dans une plage de temps

**(3) Filtres avancés :** permettent d'opérer des combinaisons logiques multiples sur l'ensemble des champs disponibles de Phase Manager (y compris les champs personnalisés).

## Trier des activités

Un tri multicritères peut être appliqué sur autant de colonnes que souhaité, simplement en cliquant sur les en-têtes de colonnes. Par exemple ci-dessous, on a cliqué une fois sur "Début (PM)" et opéré un tri par dates de début croissantes :

Nom (PM)	ID (PM)	Début (PM) ▼
Phase 0 : Travaux préparatoires		
Installation de la base travaux	PM-00001	12/02/2018 08:00
Phase 1 : 1/2 Giratoire Nord		
Installations et signalisation	2069	14/03/2018 08:00
Démolition bordures et pavés	2097	22/05/2018 08:00
Démolition bordures et pavés	10207	22/05/2018 08:00

L'ordre (croissant ou décroissant) du tri est marqué par le sens de la flèche noire. Si on clique une seconde fois sur "Début (PM)", on constate que l'activité la plus loin du projet est en première position, et que la flèche a changé de direction (un dernier clic sur l'en-tête aurait retiré le filtre) :

Nom (PM)	ID (PM)	Début (PM) ▲
Phase 6 : Pavage final		
Couche de roulement 3B (Circulatio...	3749	21/02/2019 08:00
Couche de roulement 3A (Circulati...	3777	14/02/2019 08:00
Signalisation et travaux préparatoires	3721	08/02/2019 08:00
Phase 5 : Chaussée Sud		
Revêtements trottoir	3413	25/01/2019 08:00

On constate également que l'ordre décroissant des dates de début a logiquement impacté l'ordre des phases. Pour conserver le groupement ordonné croissant des phases, il faudra appliquer deux tris successifs :

- cliquer sur l'en-tête de colonne "Phase (PM)" une fois
- et par exemple décider que le second critère de tri sera par date de fin décroissante en cliquant deux fois sur "Fin (PM)" :

Nom (PM)	ID (PM)	Début (PM)	Fin (PM) ▲▲	Phase (PM) ▼
Phase 0 : Travaux préparat...				
Installation de la base tra...	PM-00001	12/02/2018 08:00	13/03/2018 16:00	Phase 0 : Travaux préparato...
Phase 1 : 1/2 Giratoire Nord				
Signalisation	2377	22/06/2018 14:10	22/06/2018 16:00	Phase 1 : 1/2 Giratoire Nord
Revêtements trottoir	18859	22/06/2018 09:55	22/06/2018 16:00	Phase 1 : 1/2 Giratoire Nord
Couche de base 3A (Circu...	2321	19/06/2018 08:00	22/06/2018 16:00	Phase 1 : 1/2 Giratoire Nord
Couche de réglage / planie	2293	14/06/2018 08:00	15/06/2018 16:00	Phase 1 : 1/2 Giratoire Nord

Le nombre de flèche indique le niveau du critère de tri (ici c'est d'abord par Phase, puis par date de Fin). A noter qu'il est possible de positionner autant de critères que nécessaires.

## Ajouter/supprimer/déplacer des colonnes

Pour ajouter une colonne il faut effectuer sur un en-tête un **clic-droit > Ajouter une colonne** : après avoir sélectionné le champ à afficher, la nouvelle colonne va s'insérer à droite de la colonne sur laquelle on a cliqué. Pour supprimer une colonne il suffit d'effectuer un **clic-droit > Supprimer colonne** sur la colonne à retirer. Enfin pour **déplacer une colonne** : un simple glisser-déposer sur son en-tête permet de modifier sa position.

## Changer la police

## Changer la hauteur d'une ligne

Changer la hauteur d'une ligne s'effectue simplement avec la souris en tirant sur la flèche de redimensionnement. Pour répercuter la hauteur d'une ligne à tout le tableau, effectuer un **clic-droit > Répliquer la hauteur de ligne** :

Nom (PM)	ID (PM)	Début (PM)
Phase 0 : Travaux préparatoi...		
Installation de la base travaux	PM-00001	12/02/2018 08:00
Phase 1 : 1/2 Giratoire Nord		
Signalisation	2377	22/06/2018 14:10
Couche de base 3A (Circula...	2321	19/06/2018 08:00
Revêtements trottoir	18859	22/06/2018 09:55

## Les paramètres par défaut

Les paramètres par défaut du Gantt *dans les livrables* sont hérités :

- pour le choix des colonnes : du diagramme de Gantt présent dans “Conception du Phasage”
- pour les annotations sur ou à côté des barres : du menu **Options** → **Propriétés** → puis Onglet “**Paramètres du Gantt**”

## Paramétrer l'espace des barres

Ajuster la plage de temps

La plage temporelle affichée dans le GANTT se gère très facilement à la souris :

- le zoom avant ou arrière s'effectue avec **CTRL** + roulette de souris après avoir cliqué dans le GANTT.
- un zoom s'effectue en sélectionnant sur une plage *dans l'en-tête*.
- l'ensemble du bandeau du GANTT peut être glissé latéralement en effectuant un “cliquer-déplacer”.
- la fonction **Ajuster taille** accessible via l'en-tête permet d'afficher l'ensemble des activités au sein de la plage courante.

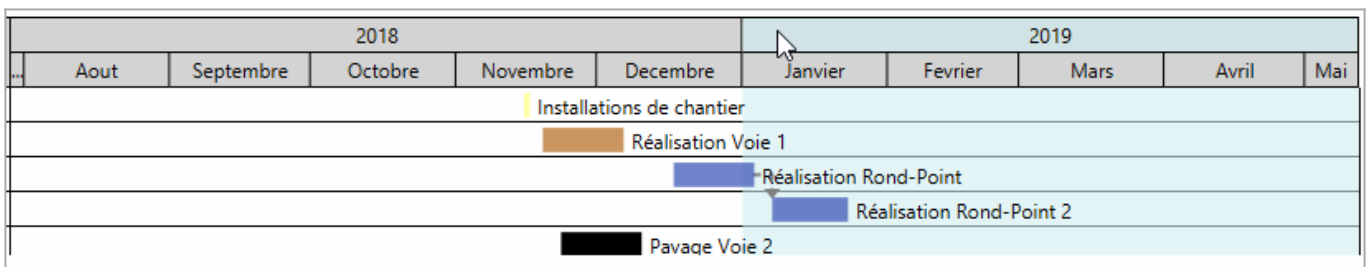

## Ajouter une règle de temps

L'ajout d'une ligne de temps s'effectue en faisant un **clic droit** → **Ajouter une ligne de temps** sur la ligne de temps qui sera située au-dessus de la ligne insérée. Ci-dessous on insère les numéros de semaine sous

les mois :

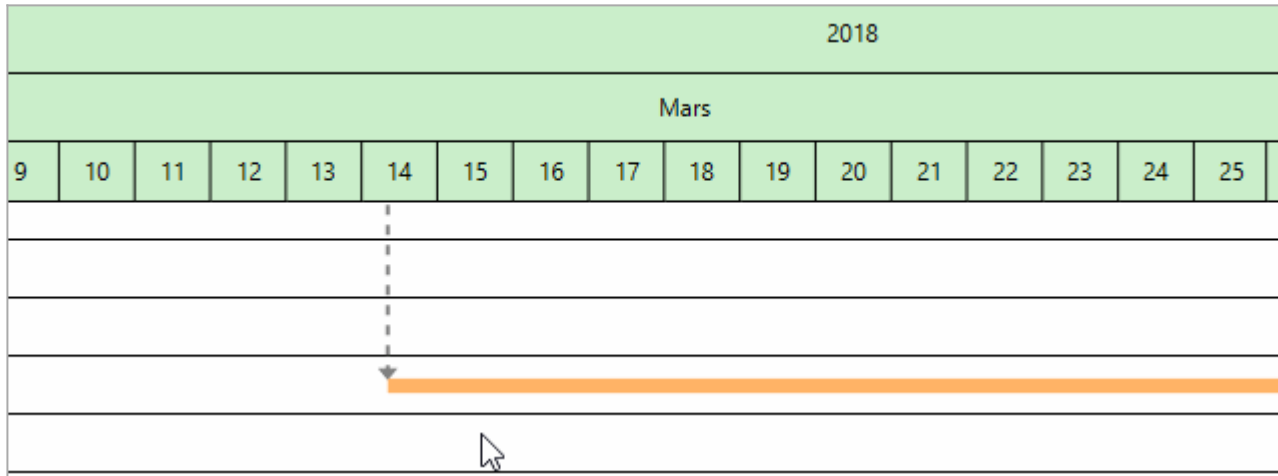

## Afficher/modifier les trames

L'affichage des trames s'opère en effectuant un clic droit sur la ligne de temps de son choix et en cliquant sur "Afficher/Masquer la trame".

Personnaliser l'affichage d'une trame s'effectue également en faisant un clic droit sur la ligne de temps de son choix et en allant dans "Propriétés".

## Ajouter un Gantt à un livrable

Cette partie est traitée dans la [personnalisation des livrables](#).

## Personnalisation de l'affichage du GANTT

### Coloration et récaps

Pour améliorer encore la lisibilité, il est possible d'ajouter une coloration :

- sur les barres en utilisant les Conditions de zones
- sur les niveaux de regroupement
- note : si le nombre d'activités par niveau est peu important, on peut également masquer les barres récapitulatives